

令和 7 年 10 月 3 日
事推連 2025-46

令和 7 年度「ねんきん月間」「年金の日」の取組（その 3）

情報提供先	相談センター <input checked="" type="checkbox"/>	社労士会 <input checked="" type="checkbox"/>	健保協会 <input type="checkbox"/>	機構健保 <input type="checkbox"/>
-------	--	--	-------------------------------	-------------------------------

目的・趣旨	<p>令和 7 年 6 月 20 日【事推連 2025-25】「令和 7 年度「ねんきん月間」「年金の日」の取組（その 1）」で示したとおり、令和 7 年度の「ねんきん月間」及び「年金の日」で使用するポスター、チラシ及びリーフレット（以下「ポスター等」という。）のデザイン及びその周知方法をお知らせします。</p>
事務連絡の内容	<p>1 周知方法</p> <p>主な周知方法は以下のとおりです。詳細は別添 1 を参照してください。</p> <p>（1）年金事務所</p> <ul style="list-style-type: none">・ポスター等の掲示・設置（分室を含む。）・年金委員へのポスター等の配付・市区町村への情報提供 <p>（2）都道府県代表年金事務所</p> <ul style="list-style-type: none">・関係機関への周知依頼・プレスリリース <p>（3）事務センター</p> <ul style="list-style-type: none">・ポスターの掲示 <p>2 ポスター等のデザイン</p> <p>別添 2～別添 5 を参照してください。</p> <p>3 「年金の日」周知用ポスター及び「ねんきんネット」リーフレット</p> <p>厚生労働省年金局から令和 7 年 9 月 26 日までに全拠点に納品しています。なお、ポスター・リーフレット共に追加の配付はないため、必要な場合は以下のフォルダに格納された電子媒体を印刷してください。</p> <p>事務所共有（職員）（T : ）≫01_全国共有≫06_事業推進部門≫01_事業推進統括部≫02_管理・市区町村調整 G≫02_地域年金展開事業関係≫18「年金の日」ポスター・「ねんきん</p>

	ネット」リーフレット 4 周知に係る報告 1（2）のプレスリリースを実施した都道府県代表年金事務所は、別添 1 を参照の上報告を行ってください。
別添資料	【別添 1】令和 7 年度「ねんきん月間」「年金の日」の周知方法等 【別添 2】令和 7 年度「ねんきん月間」周知用ポスター 【別添 3】令和 7 年度「ねんきん月間」周知用チラシ 【別添 4】令和 7 年度「年金の日」周知用ポスター 【別添 5】令和 7 年度「ねんきんネット」リーフレット 【別添 6】日本年金機構からの発表

「要報告」の場合	
報告期限	令和 7 年 11 月 7 日（金）
報告先	事務所共有（職員）（T：）≫01_全国共有≫06_事業推進部門≫01_事業推進統括部≫02_管理・市区町村調整 G≫02_地域年金展開事業関係≫19「ねんきん月間」「年金の日」プレスリリース報告 ＜登録ファイル名＞ 1【別添 6】日本年金機構からの発表 ※ 添付資料も含む。 2 各県政記者クラブへの情報提供（投げ込み）報告

テレビ解説対象	<input type="checkbox"/>
---------	--------------------------

令和 7 年度「ねんきん月間」「年金の日」の周知方法等

1 「ねんきん月間」「年金の日」の周知

各拠点は、以下の方法により周知を行ってください。

（1）全ての年金事務所（①は分室を含む。）

① ポスターの掲示及びチラシ等の設置

【ねんきん月間】

別添 2 の汎用版又は独自版のどちらか一方を、A 3 サイズに印刷の上、所内に掲示してください。

○掲示開始年月日：令和 7 年 10 月 31 日（金）

○掲示終了年月日：令和 7 年 11 月 30 日（日）

○優先順位及び掲示枚数：必須 1 枚

○サイズ：A 3

○掲示物管理番号：2025-034

また、同掲示期間中に別添 3 の汎用版又は独自版のどちらか一方を、A 4 サイズに印刷の上、適宜設置してください。なお、裏面「わたしと年金」エッセイアニメーション動画のご案内に記載している「わたしと年金」エッセイアニメーション動画特設案内ページについては、令和 7 年 10 月 20 日（月）を目途に更新予定です。

【年金の日】

別添 4 を掲示してください。

○掲示開始年月日：令和 7 年 10 月 31 日（金）

○掲示終了年月日：令和 7 年 11 月 30 日（日）

○優先順位及び掲示枚数：必須 1 枚

○サイズ：A 2

○掲示物管理番号：2025-035

また、同掲示期間中に別添 5 を適宜設置してください。

② 年金委員及び市区町村へのポスター等の配付

管内の年金委員（職域型・地域型）及び市区町村に対し、別添 2 ～別添 5 を配付又は送付してください。

※ 全てを一律に配付又は送付しなければならないというものではありません。各地域の状況に応じて適宜対応してください。

（2）都道府県代表年金事務所

都道府県代表事務所は、（1）に加えて、以下の取組を行ってください。

① 関係機関等への周知依頼

地域年金事業運営調整会議に参画している委員に対して、別添 2～別添 5 を配付又は送付し、それぞれの所属している組織での周知を依頼してください。

また、地域年金事業運営調整会議に参画していない関係機関等に対しても同様の周知依頼を行ってください。

※ 全てを一律に配付又は送付しなければならないというものではありません。各地域の状況に応じて適宜対応してください。

② マスコミへの周知活動

各地域代表年金事務所と連携し、[報道機関等対応要領（要領第 35 号）](#)に基づき、令和 7 年 10 月 31 日（金）までに県政記者クラブ等に別添 6 を用いてプレスリリースを行い、以下の格納先に報告してください。

なお、「こども絵画展」について周知するための様式及び想定問答も作成していますので適宜活用してください。

【プレスリリース報告先】

[事務所共有（職員）（T:）≫01_全国共有≫06_事業推進部門≫01_事業推進統括部≫02_管理・市区町村調整 G≫02_地域年金展開事業関係≫19_「ねんきん月間」「年金の日」プレスリリース報告](#)

＜登録ファイル名＞

ア【別添 6】日本年金機構からの発表

※ 添付資料も含む。

イ 各県政記者クラブへの情報提供（投げ込み）報告

＜報告期限＞

令和 7 年 11 月 7 日（金）

（3）事務センター

事務センター内に別添 4 を掲示してください。

2 賛同団体等からの協力要請への対応

[令和 7 年 7 月 18 日【事推連 2025-33】※「令和 7 年度「ねんきん月間」「年金の日」の取組（その 2）」](#)でお知らせしたとおり、「年金の日」の取組に関し、厚生労働省年金局から賛同団体宛てに協力依頼を行っています。

賛同団体から協力の要請があった場合は、「年金の日」の取組に限らず、地域年金展開事業の一環として、相互に協力する等、適切な対応をお願いします。

また、賛同団体やその他の団体からの協力要請の内容について疑義が生じた場合は、事業推進統括部管理・市区町村調整グループに照会してください。

汎用版

11月はねんきん月間

日本年金機構は厚生労働省と協力して、
公的年金制度の普及・啓発活動に取り組みます。
 この機会に公的年金について考えてみませんか？

いよいよ
 11月30日は
年金の日

日本年金機構の取り組み内容

セミナー・年金制度説明会・出張年金
 相談会を開催！

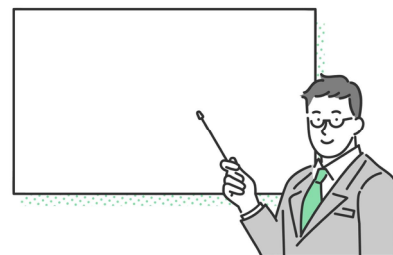

日本年金機構公式X(旧Twitter)・公式
 Facebookで年金制度について発信！



日本年金機構
 公式X(旧Twitter)



日本年金機構
 公式Facebook

年金セミナー動画や「わたしと年金」エッセイ
 優秀作品等を掲載した「ねんきん月間」特集
 ページを機構ホームページに開設！



その他、多数の企画を実施します。詳しくは、日本年金機構ホームページをご覧ください。

<https://www.nenkin.go.jp/>



日本年金機構
 Japan Pension Service

独自版

11月はねんきん月間

日本年金機構は厚生労働省と協力して、
公的年金制度の普及・啓発活動に取り組みます。
この機会に公的年金について考えてみませんか？

いいみらい
11月30日は
年金の日

〇〇年金事務所の取り組み内容

各年金事務所の取組を記載して下さい。

11月はねんきん月間

日本年金機構は厚生労働省と協力して、
公的年金制度の普及・啓発活動に取り組みます。
 この機会に公的年金について考えてみませんか？

いみらん
 11月30日は
 年金の日

日本年金機構の取り組み内容

セミナー・年金制度説明
 会・出張年金相談会を
 開催！

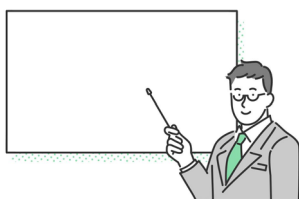

日本年金機構公式X(旧
 Twitter)・公式Facebook
 で年金制度について発信！



日本年金機構
 公式X(旧Twitter)



日本年金機構
 公式Facebook

年金セミナー動画や「わたしと
 年金」エッセイ優秀作品等を掲
 載した「ねんきん月間」特集ペー
 ジを機構ホームページに開設！



その他、多数の企画を実施します。詳しくは、日本
 年金機構ホームページをご覧ください。

日本年金機構

検索

<https://www.nenkin.go.jp/>

年金豆知識

国民年金保険料を 納めるのが難しい場合は…

申請することで、保険料の納付が免除、または猶予
 される制度があります。
 保険料を納めないまま放置すると、年金を受け取る
 ことができない場合があります。

“ねんきんネット”は年金記録や 年金見込額を確認できるサービスです！

国民年金の加入月数や納付状況等の
 最新の年金記録をパソコンやスマート
 フォンから手軽に確認できます。
 また、持ち主のわからない年金記録も
 検索できます(亡くなられた方の記録
 も含みます。)ぜひご利用ください!!

詳しくはこちらから



https://www.nenkin.go.jp/n_net/



日本年金機構
 Japan Pension Service

「わたしと年金」エッセイアニメーション動画のご案内

「わたしと年金」エッセイの受賞作品をアニメーション化し、日本年金機構ホームページに掲載しています。学生の方や現役世代の方の体験談から、年金についてわかりやすく学べる内容となっていますので、ぜひご覧ください。

「わたしと年金」エッセイとは

日本年金機構では、公的年金の大切さや意義を皆さまと一緒に考えていきたいと思い、毎年公的年金を題材とした「わたしと年金」エッセイを募集し、優秀な作品を表彰しています。

〈動画の視聴方法〉

① パソコンの場合

日本年金機構ホームページよりご視聴ください。

「わたしと年金」エッセイ

検索

<https://www.nenkin.go.jp/info/torikumi/nenkin-essay/index.html>

② スマートフォンの場合

以下の二次元コードを読み取り、ご視聴ください。
(左記の日本年金機構ホームページからもご視聴いただけます。)



<https://www.nenkin.go.jp/tokusetsu/animation.html>

「わたしと年金」エッセイアニメーション動画特設案内ページ

令和6年度厚生労働大臣賞 受賞作品

あらすじ

子供が生まれる予定日の1か月前、夫が原因不明の脳炎で倒れ、意識が戻らない状態となってしまった。

夫はなんとか意識を取り戻したものの後遺症が重く、自身が家族を支えていかなければならない状況となり、社会保険労務士を目指すことにしたわたしは…



令和6年度日本年金機構理事長賞 受賞作品

あらすじ

母の眼の病気が悪化したため眼科を受診したところ、身体障害者二級相当だと判明した。

新型コロナウイルスの影響でただでさえ家庭が経済的に厳しい状況にあり、高校へ進学することができの不安に感じていたところ、障害年金の受給資格があることを知り…



11月はねんきん月間

日本年金機構は厚生労働省と協力して、
公的年金制度の普及・啓発活動に取り組みます。
この機会に公的年金について考えてみませんか？

いみらん
11月30日は
年金の日

日本年金機構の取り組み内容

各年金事務所の取組を記載して下さい。

年金豆知識

国民年金保険料を 納めるのが難しい場合は…

申請することで、保険料の納付が免除、または猶予される制度があります。
保険料を納めないまま放置すると、年金を受け取ることができない場合があります。

“ねんきんネット”は年金記録や 年金見込額を確認できるサービスです！

国民年金の加入月数や納付状況等の最新の年金記録をパソコンやスマートフォンから手軽に確認できます。
また、持ち主のわからない年金記録も検索できます(亡くなられた方の記録も含みます。)ぜひご利用ください!!

詳しくはこちらから



https://www.nenkin.go.jp/n_net/



日本年金機構
Japan Pension Service

「わたしと年金」エッセイアニメーション動画のご案内

「わたしと年金」エッセイの受賞作品をアニメーション化し、日本年金機構ホームページに掲載しています。学生の方や現役世代の方の体験談から、年金についてわかりやすく学べる内容となっていますので、ぜひご覧ください。

「わたしと年金」エッセイとは

日本年金機構では、公的年金の大切さや意義を皆さまと一緒に考えていきたいと思い、毎年公的年金を題材とした「わたしと年金」エッセイを募集し、優秀な作品を表彰しています。

〈動画の視聴方法〉

① パソコンの場合

日本年金機構ホームページよりご視聴ください。

「わたしと年金」エッセイ

検索

<https://www.nenkin.go.jp/info/torikumi/nenkin-essay/index.html>

② スマートフォンの場合

以下の二次元コードを読み取り、ご視聴ください。
(左記の日本年金機構ホームページからもご視聴いただけます。)



<https://www.nenkin.go.jp/tokusetsu/animation.html>

「わたしと年金」エッセイアニメーション動画特設案内ページ

令和6年度厚生労働大臣賞 受賞作品

あらすじ

子供が生まれる予定日の1か月前、夫が原因不明の脳炎で倒れ、意識が戻らない状態となってしまった。

夫はなんとか意識を取り戻したものの後遺症が重く、自身が家族を支えていかなければならない状況となり、社会保険労務士を目指すことにしたわたしは…



令和6年度日本年金機構理事長賞 受賞作品

あらすじ

母の眼の病気が悪化したため眼科を受診したところ、身体障害者二級相当だと判明した。

新型コロナウイルスの影響でただでさえ家庭が経済的に厳しい状況にあり、高校へ進学することができの不安に感じていたところ、障害年金の受給資格があることを知り…



いい みらい
11月30日は年金の日

未来の自分に、 今日できること。

年に一度は、ねんきんネットでチェック。

将来の
年金見込額が
見られます。

保険料納付
記録も確認
できます。

年金関係の
手続きがスマホで
できます。

ねんきんネットで年金情報を確認

詳しくは

ねんきんネット

検索

https://www.nenkin.go.jp/n_net/



「ねんきんネット」に関するお問い合わせは専用番号へ



0570-058-555

050 から始まるお電話でおかけになる場合は 03-6700-1144

受付時間

- ・月曜日 午前8時30分～午後7時
- ・火～金曜日 午前8時30分～午後5時15分
- ・第2土曜日 午前9時30分～午後4時

※月曜日が祝日の場合は、翌日以降の開所日初日に午後7時まで相談をお受けします。
※第2土曜日を除く土日祝日、12月29日～1月3日はご利用いただけません。

利用登録は、マイナポータルからがとっても簡単！

ご注意ください！

- ☑ マイナンバーカード
- ☑ 数字4桁のパスワード
(マイナンバーカード受け取り時に設定した利用者証明用電子証明書パスワード)



マイナポータルはこちらから
<https://myna.go.jp>

STEP 1 マイナポータルの利用者登録

- ① **マイナポータルアプリ**をダウンロード
- ② **マイナポータルアプリ**を起動し、トップページの「登録・ログイン」を選択する
- ③ 数字4桁のパスワードを入力する
- ④ スマートフォンにマイナンバーカードをかざして**読み取り開始**
- ⑤ 読み取りが完了したら**ログインが完了**

マイナポータルの利用者登録が完了！

STEP 2 ねんきんネットとの連携

- ① マイナポータルのホーム画面から「**年金**」を選択
- ② 「ねんきんネットとの連携」から「**連携をはじめ**る」を選択する
- ③ 「**同意して次へ**」を選択する

ねんきんネットとの連携が完了！

ご注意

マイナポータルからねんきんネットへつなぐ場合の初回の利用登録の時間帯は、平日8時から23時までです。時間帯によっては、つながるまでにお時間を要する場合があります。基礎年金番号をお持ちでない方等、一部ご利用できない場合があります。利用登録後は、24時間いつでも「ねんきんネット」をご利用いただけます。

詳しくは **ねんきんネット** 検索 https://www.nenkin.go.jp/n_net/



その他**ご不明点**は お客先からの一般的なお問い合わせに答える「相談チャット総合窓口」が、24時間いつでも利用できます。
相談チャットへ 日本年金機構ホームページのトップ画面「相談チャット総合窓口」からアクセスしてください。

「ねんきんネット」に関するお問い合わせは専用番号へ

0570-058-555
受付時間
050から始まるお電話でおかけになる場合は 03-6700-1144

- ・月曜日 午前8時30分～午後7時
 - ・火～金曜日 午前8時30分～午後5時15分
 - ・第2土曜日 午前9時30分～午後4時
- ※利用日以外の場合は、翌日以降の初回利用日に午後7時まで相談を受けします。
※第2土曜日は土日祝日、12月29日～1月3日はご利用いただけません。

「ねんきんネット」は、スマートフォン等からご自身の年金情報を手軽に確認できるサービスです。



マイナポータルとの連携で「ねんきんネット」はもっと便利に！

「ねんきんネット」を使って以下のことができます

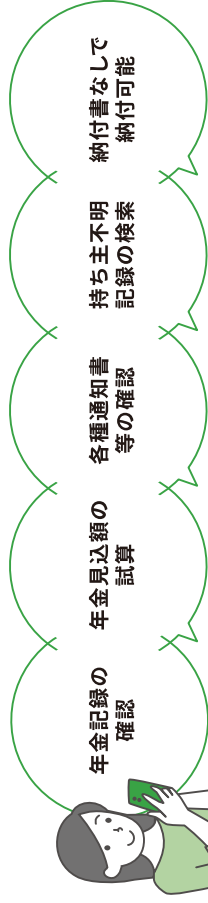

マイナポータルとの連携で以下の機能が利用できます

01	国民年金保険料口座振替の申出
02	扶養親族等申告書の電子申請
03	確定申告・年末調整に必要な書類の電子送付
04	ねんきん定期便情報の確認

「年金の日」とは

いみち
11月30日は
年金の日

厚生労働省では、「国民お一人お一人、「ねんきんネット」等を活用しながら、高齢期の生活設計に思いを巡らせていただく日」として、11月30日（いいみらい）を「年金の日」としました。

「ねんきんネット」ではこんなことができます

「ねんきんネット」は、マイナンバーカードをお持ちでない方も利用できます

年金記録の確認

月別のご自身の年金記録を一目で確認できます。

国民年金

加入月数、各月の納付状況（免除制度、学納付特例制度、納付猶予制度の適用期間など）、追納できる月と金額 等

厚生年金保険

加入月数、標準報酬月額・標準賞与額、お勤め先の名称 等

～記録確認画面のイメージ～

年度 (年割)	加入 制度	お勤め先の 名称等	加入 月数	1年前の 保険料納付額	年金見込額 (年割)
令和5年度 (40歳)	国民	第1号被保険者	7月	〇〇万円	-
令和6年度 (41歳)	国民	第1号被保険者	12月	〇〇万円	-
令和7年度 (42歳)	厚生	AAA株式会社	12月	〇〇万円	〇〇万円

年金見込額の試算

さまざまな条件を設定することで、将来受け取る老齢年金見込額を試算できます。

・「かんたん試算」では、現在と同じ条件で、60歳までで年金制度に加入し続けるという条件を自動設定して、素早く見込額を試算できます。

・「詳細な条件で試算」では、今後の働き方や、年金の受給開始年齢などの条件を設定して詳細な条件で試算できます。

～試算画面のイメージ～

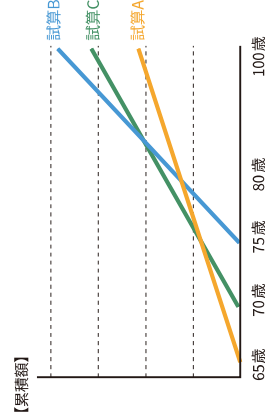

「ねんきん定期便」や各種通知書の確認

- 電子版「ねんきん定期便」
- 年金振込通知書
- 公的年金等の源泉徴収票
- 年金額改定通知書
- 年金支払通知書
- 年金決定通知書・支給額変更通知書
- 社会保険料（国民年金保険料）控除証明書

電子版「ねんきん定期便」をご利用ください

電子版「ねんきん定期便」は、紙の「ねんきん定期便」より1か月程度早く確認でき、PDFのため保存に場所を取らず便利です。ぜひ「ねんきんネット」から電子版「ねんきん定期便」をご登録ください。

「マイナポータル」と「ねんきんネット」を連携してさらに便利に！

01 国民年金保険料口座振替の申出

年金事務所や金融機関等の窓口に出向くことなく、どこからでも国民年金保険料口座振替の申請ができます。

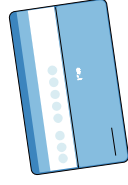

詳しくはこちら

02 扶養親族等申告書の電子申請

年金を受け取っている方の扶養親族等申告書が、オンラインで簡単に提出できます。

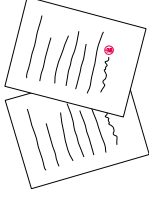

詳しくはこちら

03 確定申告・年末調整に必要な書類の電子送付

社会保険料（国民年金保険料）控除証明書・公的年金等の源泉徴収票の電子データをマイナポータルの「お知らせ」で受け取れます。

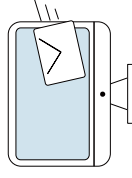

詳しくはこちら

04 ねんきん定期便情報の確認

ねんきんネットからねんきん定期便情報を取得することで、マイナポータルでねんきん定期便情報として以下の情報を確認できます。

- ・年金納付月数
- ・年金納付額
- ・これまでの加入実績に応じた年金額(50歳以上の方は老齢年金の種類と見込額)



詳しくはこちら

ほかにもさまざまな便利な機能があります！

持ち主不明記録の検索

持ち主不明記録とは、基礎年金番号に統合されていない国民年金、厚生年金保険、船員保険等の記録のことです。

氏名、性別、生年月日が一致する持ち主不明記録を検索できます。

（ご遺族の方が、亡くなっている方の年金記録を検索することもできます。）

納付書によらない納付

前月分以前の国民年金保険料は納付書がなくても、「ねんきんネット」で納付できます。

詳しくはこちら



詳しくはこちら



日本年金機構からの発表

報道関係者 各位

令和7年10月* *日
(照会先)
日本年金機構〇〇年金事務所
〇〇課 ▲▲ ▲▲
(電話直通: 000-000-0000)

「ねんきん月間」及び「年金の日」のお知らせ

日本年金機構は、厚生労働省と協力して11月を「ねんきん月間」と位置付け、国民の皆さまに公的年金制度に対する理解を深めていただくため、公的年金制度の周知・啓発活動を行っています。

今年度も年金セミナー・年金制度説明会や出張相談会、日本年金機構公式X及びFacebookでのミニ講座の発信等を実施することにより、少しでも多くの国民の皆さまが公的年金制度を身近で大切なものとして考え、理解を深めていただけるよう活動いたします。

また、11月30日(いいみらい)は、「年金の日」としています。国民お一人お一人が「ねんきんネット」等を活用してご自身の年金記録や公的年金の受給見込み額を確認し、将来の生活設計に思いを巡らしていただけたら幸いです。ぜひ、この機会に「ねんきんネット」をご利用ください。

○主な活動内容…(別紙)のとおりです。

※別紙の添付は自由です。「ねんきん月間」及び「年金の日」のポスター等や拠点で独自に作成した資料を添付しても構いません。

日本年金機構からの発表

報道関係者 各位

「こども絵画展」の周知用に活用してください。
文言は適宜修正してください。

令和 7 年 10 月 * * 日
(照会先)
日本年金機構〇〇年金事務所
〇〇課 ▲▲ ▲▲
(電話直通 : 000-000-0000)

「こども絵画展賞状授与式・年金教室」開催のお知らせ

日本年金機構は、厚生労働省と協力して 11 月を「ねんきん月間」と位置付け、国民の皆さまに公的年金制度に対する理解を深めていただくため、公的年金制度の周知・啓発活動を行っています。また、11 月 30 日は、国民お一人お一人が「ねんきんネット」等を活用しながら、高齢期の生活設計に思いを巡らしていただくため「年金の日」と定めています。

上記「ねんきん月間」の取組の一つとして、11 月〇日(〇)から 11 月〇日(〇)まで、〇〇年金事務所待合スペースにおいて、近隣幼稚園の年長園児が「〇〇」をテーマに描いた絵画を展示する「こども絵画展」を開催しています。

また、11 月〇日(〇)には、絵画を提供していただいた園児の皆様に感謝の気持ちを込めて賞状を授与し、併せて園児のご家族の皆様に公的年金制度の重要性を理解していただくための年金教室を下記のとおり開催します。

記

日 時: 令和 7 年 11 月 〇 日 (〇)

〇 時 〇 分 ~ 概ね 〇 分程度 (年金教室含む)

場 所: 〇〇年金事務所 〇〇会議室 (〇階)

賞状授与式終了後ご家族様を対象に年金教室(年金制度説明会)を開催します。

賞状授与式の取材を希望される報道機関の方は、〇月〇日(〇)までに、報道機関名・来所人数等について、上記(照会先)までご連絡ください。

報道機関想定問答（例）

1. 「ねんきん月間」「年金の日」とは。

（回答）

- 厚生労働省・日本年金機構では、11月を「ねんきん月間」と位置づけ、国民の皆様に年金制度に対する理解を深めていただくため、公的年金制度の普及・啓発活動を展開しています。
- また、平成26年度から毎年11月30日（いいみらい）を「年金の日」としており、「ねんきんネット」等を利用して年金記録や年金受給見込額を確認していただき、高齢期の生活設計に思いを巡らせていただくことを呼びかけています。

2. ○○年金事務所「こども絵画展」「ねんきん教室」の開催目的は。

（回答）

- こどもが創作した絵画を年金事務所の待合スペースに展示し、多くのお客様に鑑賞していただくとともに、11月〇日（〇）の年金の日（いいみらい）には、こどもへの賞状授与式及びそのご家族へのねんきん教室（ご家族への年金セミナー）を開催し、ご家族で年金について考えていただく機会とすることを目的としています。

3. 今回「こども絵画展」は初開催とのことだが、県内・他県の状況は。

（回答）

- ○○県内には当事務所以外に○○年金事務所がありますが、これまでに開催したことはなく今回が初めてです。
令和7年度は、全国47都道府県で年金に関する作品の展示等を「ねんきん月間」中に行っています。

4. ○○年金事務所「こども絵画展」の開催期間は。

(回答)

○ ○月○日(○)から○月○日(○)の○:○から○:○まで開催しています。

5. 近隣幼稚園児の絵画を展示しているとのことだが、何幼稚園か。
また、クラスと出展数は。

(回答)

○「○○幼稚園」の「○○クラス」の園児のみなさん、「○○名」の作品を展示しています。

6. 絵画展の作品テーマは。

(回答)

○ テーマは「おおきくなったら」とし将来の夢を描いていただきました。
「ピザ屋さん」、「サッカー選手」、「警察官」、「看護師」など園児のみなさんが
なりたい将来の夢を描いていただきました。

7. 来訪者の反応は。

(回答)

○ 来訪者の皆さんは、必ず足を止め絵画を鑑賞されています。
多くの来訪者から、「心がなごみます」ですとか、「創造豊かな絵で将来が楽しみだね」、や「明るい未来を感じます」といった好意的な感想をいただいています。

8. 本日の賞状授与式・年金教室への出席人数は。

(回答)

○ 本日は、園児○名、ご家族○名 ○○幼稚園の先生○名の計○○名の皆さま
にご出席いただいています。

9. 本日のねんきん教室はどのような内容か。

（回答）

○ ねんきん教室の内容は、〇〇となっており、ご家族の皆さまに是非知っておいていただきたい内容をご説明いたします。

また、いつでもどこでも年金記録や将来の年金受給額が確認できる「ねんきんネット」についてもご説明しますので、是非ご利用いただきたいと思います。

10. 園児のみなさんへメッセージをお願いします。

（回答）

○ この度は絵画を描いていただきありがとうございました。

皆さんに描いていただいた作品は、〇〇年金事務所〇〇会議室に飾られています。どの作品も本当に素晴らしいと思います。

是非、皆さんの夢がかなうよう、いろいろな事に挑戦し頑張ってください。